



Primera Reunión del Comité Directivo Nacional

PROGRAMAS CONJUNTOS DE DESARROLLO RURAL INTEGRAL

PC CUILCO: *Desarrollo Rural Integral en cinco municipios de la cuenca alta del río Cuilco en el departamento de San Marcos*

PC IXIL: *Desarrollo Rural Integral en Ixil*

Minuta

Lugar: Sala de Gerencia, Oficinas SNU Europlaza, Torre IV, nivel 10
Fecha: 24 de mayo 2016
Hora: 15:00 – 16:30 horas

Participantes

Gobierno de Guatemala

SEGEPLAN: Arq. Luis Ovando, Director de Gestión de Riesgos
MAGA: Ing. Marco Tulio Díaz, Asesor Despacho VIDER
MSPAS: Dr. Gustavo Martínez Palma, Asistente Técnico, DDSS/SIAS

Sistema de las Naciones Unidas

PNUD: Igor Garafulic, Director País
Julio Martínez, Oficial de Programa de Prevención de Crisis y Recuperación
Carmen Morales, Analista de Comunicación
FAO: Diego Recalde, Representante
Maynor Estrada, Oficial de Programa
OPS/OMS: Oscar Barreneche, Representante OPS-OMS
Olivia Brathwaite, Asesora en Enfermedades No Transmisibles y Promoción de la Salud, OPS-OMS
PC: Christina Elich, Especialista en Seguimiento, Sistematización y Escalabilidad del Enfoque Territorial del PNUD
Ivan Lungo, Encargado de Comunicación

1 RESULTADOS ESPERADOS Y AGENDA

La primera reunión del Comité Directivo Nacional tuvo como resultados esperados: 1) Instalación del CDN y socialización de funciones; 2) Socialización de los Programas Conjuntos; 3) Aprobación de los Informes de 2015; 4) Aprobación de POA 2016. La Agenda, que se encuentra adjunta (Anexo 1), se desarrolló de la manera que se resume a continuación.

2 DESARROLLO DE LA REUNIÓN

2.1 Apertura del evento

El **Director de País del PNUD, Igor Garafulic**, dio la bienvenida, la introducción y los objetivos del evento expresando: *“Quienes estamos hoy presentes por nuestra parte del sistema compartimos un camino recorrido a través de experiencias muy ricas en programas conjuntos, cuyas buenas prácticas nos motivaron a este programa actual. Por ello quiero agradecer una vez más a las instituciones sectoriales al MSPAS, a SEGEPLAN, al MAGA por permitirnos acompañarlos y apoyar sus procesos que se basan en políticas públicas nacionales como la PNDRI, como el K'atun, como las políticas de Seguridad Alimentaria y Nutricional, con el objetivo que sigamos dando el impulso al Desarrollo Rural Integral.”*

2.2 Socialización de PC, Informes 2015 y POA 2016

Julio Martínez, Oficial de Programa del PNUD, realizó la presentación adjunta (Anexo 2) socializando los enfoques, estrategias y resultados esperados de los Programas Conjuntos, así como los criterios de priorización de municipios participantes. Además, compartió el contenido del primer Informe de Avances a finales de 2015 y dejó la palabra a Christina Elich quien socializó los Planes Operativos del 2016 de los dos Programas.

2.3 Integración Comité Directivo Nacional

Olivia Brathwaite, asesora de OPS/OMS, aclaró el organigrama de gobernanza de los Programas Conjuntos (Anexo 2: Láminas 21-22), que es liderado por el Comité Directivo Nacional, sus funciones e integrantes. Le sigue en mando el Comité Gerencial del Programa que se integra a nivel local: PC Cuilco en San Marcos, y PC Ixil en el área Ixil. Se dirigió a los funcionarios de las Instituciones Sectoriales para que informaran de los titulares y suplentes representantes de su institución quienes formarán parte del Comité Directivo Nacional.

SEGEPLAN: El Arquitecto Luis Ovando indica que el Secretario de SEGEPLAN es el titular y su persona actuará de suplente. Una comunicación oficial llegará en breve sobre esta asignación.

MSPAS: El Dr. Gustavo Martínez informa que el Director del SIAS del MSPAS será el titular y su persona actuará como suplente. Agrega que el MSPAS ha dirigido una carta al Director del PNUD comunicando esta decisión institucional.

MAGA: El Ingeniero Marco Tulio Diaz informará posteriormente sobre la decisión del Ministerio y gestionará la comunicación oficial.

Los representantes de **FAO** y **OPS/OMS** son los titulares del CDN, y cada agencia asignó su suplente: Maynor Estrada por FAO, y Olivia Brathwaite por OPS/OMS. En cuanto al **PNUD**, el Director de País es el titular y su suplente Julio Martínez.

2.4 Valoraciones y recomendaciones

Marco Tulio Diaz, asesor del MAGA/VIDER agradece la oportunidad de participar en este esfuerzo leal y compartido, en un proceso no solo hasta el 2018 pero más allá, replicando las buenas experiencias en otros territorios. **Diego Recalde, representante de FAO** destaca que los cuatro esferas del Nuevo Plan Estratégico de MAGA están reflejados en las acciones: 1) Encadenamiento Productivo; 2) Riego; 3) Seguridad Alimentaria y 4) Cadenas de Valor.

Gustavo Martínez, asesor del MSPAS/SIAS comenta que ha visto en terreno los resultados del PC Coatán Suchiate y que en los cinco municipios participantes en el PC Cuilco ya ha habido un grado de avance con la integración de la Red Integrada de Salud y con el apoyo complementario del PC Cuilco va a poder haber un desarrollo muy positivo. También en Ixil se ha logrado avances en el primer nivel de salud durante los últimos años por lo que confía que se va a superar bastante el nivel actual. Espera excelentes resultados por la forma interinstitucional que se estará trabajando junto con el MAGA, ya que el trabajo por separada no da el mismo impacto. Indica que las acciones planificadas concuerdan con la Reforma del Sector Salud y la Estrategia del MSPAS que ha sido aprobada la semana anterior. Más garantía, dice, que estos PC van a tener el éxito que se espera.

Oscar Barreneche, representante de OPS/OMS agradece la oportunidad de poder participar en estos Programas Conjuntos. Indica que en su experiencia, son muy pocos los programas similares, que integren armoniosamente las acciones de varias agencias. Considera con optimismo el poder lograr los resultados esperados en salud, particularmente por la armonización existente entre lo planteado en los POA de Cuilco e Ixil y el Modelo de atención primaria en salud del MSPAS, en el cual hay mucho énfasis actualmente.

A **Julio Martínez**, le llamó la atención que en Cotzal, el alcalde Baltazar Cruz, mencionó con orgullo sobre la ausencia de muertes maternas en los últimos dos años y agrega que una concejal municipal informó que en el municipio no está permitida la violencia familiar. Nota que esta situación difiere bastante en otros municipios y que en cada territorio hay que contextualizar las acciones. Indica además que es importante fortalecer la presencia del Estado en los territorios, aunque si hay, a veces no es suficiente.

Diego Recalde, representante de FAO, indica que: *“Es central en esta fase de aprobación del POA 2016, viniendo de lo actuado en una visión más clara de la sostenibilidad de este tipo de proyectos. Una sostenibilidad que no está dentro del proyecto, sino en las personas, en las comunidades, en las instituciones, en las políticas públicas que son las rectoras de este tipo de programas a futuro. Primero se debe poner mucha atención en la sostenibilidad económica, social y ambiental, porque si no tenemos esas tres sostenibilidades, no vamos a alcanzar la sostenibilidad del proyecto y segundo, el donante se va a quedar muy preocupado que sus recursos se gasten y no quede la sostenibilidad donde tiene que estar, en ese rango de acción de las políticas públicas, planes, presupuestos, comunidad. Cuando hay poca presencia del Estado, deben de haber promotores de la comunidad, tienen que estar los alcaldes, para cumplir esas sinergias entre las autoridades locales e instituciones centrales. El reto para todos es tener los temas de la sostenibilidad vista desde esos tres ángulos que están planteados (social, económico y ambiental). En San Marcos ha funcionado y siguen todas las cosas funcionando, y debemos de superar lo que se hizo en San Marcos con una claridad programática y de detalle en el POA que nos implique ir hacia el tema de la sostenibilidad.”*

Luis Ovando de SEGEPLAN está totalmente de acuerdo e indica que desde la formulación del Plan Nacional de Desarrollo la preocupación ha sido la sostenibilidad. Clave es la participación de la sociedad civil, los COCODES, los Consejos Municipales, Consejo Departamental que estén apropiados de los programas conjuntos que son de Guatemala y por lo tanto debemos hacer que se apropien los Consejos. En la medida que la sociedad y las comunidades se sientan parte y dueñas nos va a asegurar que haya sostenibilidad. Las instituciones con el apoyo de las agencias

del Sistema nos permitirá mantener la constancia del esfuerzo y los resultados visibles. Se tiene como ventaja que las instituciones que son parte del PC, tienen presencia permanente en el territorio, el MSPAS, el MAGA y SEGEPLAN, lo que facilita el compromiso que los programas sean esfuerzos que modifiquen las condiciones y la calidad de vida de la gente. En el entendido que en la reunión se aprobarían los planes operativos y a lo interno de las agencias con sus contrapartes debemos darle el cuándo y cómo aterrizamos cada acción. Como ejemplo tenemos San Marcos donde ha funcionado así a pesar de los eventos no programados, dos terremotos, una tormenta tropical y una crisis política. Si logramos ser eficientes, ser efectivos y tener impacto en la condición de vida de la gente los donantes seguirán apoyando en otras áreas del país.

Julio Martínez manifiesta que entre los dos terremotos en San Marcos hubo una clara diferencia en la respuesta por parte de la institucionalidad local. La respuesta luego del terremoto del 2012 fue más desordenada, mientras que con el terremoto del 2014 se notó una respuesta rápida y coordinada, resultado de una mejor preparación local ante un desastre.

Otro de los temas que menciona Julio Martínez, es cómo hacer que con la dinámica interinstitucional la complementariedad se refleje en propuestas de proyectos a financiarse con una parte municipal y una parte departamental, con lo que se puede mejorar la calidad del gasto. Los Consejos Departamentales tienen aprox. 17% del presupuesto nacional, los municipios tienen su presupuesto municipal. Como ejemplo aporta que en San Marcos se logró que los alcaldes de los cinco municipios (Tacaná, San José Ojetenam, Tajumulco, Sibinal e Ixchiguán) respaldaran una propuesta de financiamiento para la ampliación del CAIMI en Ixchiguán, un ejemplo que hubo apropiación porque era necesario invertir en ese CAIMI y no en una cancha de fútbol o en otra cosa. Se propuso al CODEDE quien al final aportó aprox. 3 millones de quetzales de inversión al proyecto.

Luis Ovando informa que la Política General de este Gobierno incluye cuatro temas de inversión del gasto público con el presupuesto de los Consejos de Desarrollo: 1) Agua; 2) Saneamiento; 3) Educación y 4) Salud, que está alineado a los ejes del PND K'atun. Si lograremos que los PC fortalecen la implementación de las políticas públicas a nivel local, estaremos bien.

2.5 Acuerdos

Diego Recalde propone aprobar los Informes de 2015 y los POA de 2016 de los dos Programas Conjuntos con el ajuste único de encargar a los Equipos Técnicos en las reuniones operativas dejar claridad sobre la forma de asegurar la sostenibilidad de las acciones y los resultados.

Los demás integrantes del Comité concuerdan en consenso con la **aprobación de Informes 2015 y POA 2016 de los Programas Conjuntos PC Cuilco y PC Ixil.**

También se acuerda que MAGA y SEGEPLAN harán llegar una nota oficializando la representación institucional del titular y suplente en el Comité Directivo Nacional.

2.6 Conclusiones y cierre

Se concluye la reunión a las 16:45.

Los participantes firman por acuerdo en la siguiente hoja.

Firman por el Gobierno

Arq. Luis Ovando
Director Gestión de Riesgo
SEGEPLAN



Ing. Marco Tulio Díaz
Asesor despacho VIDE
MAGA

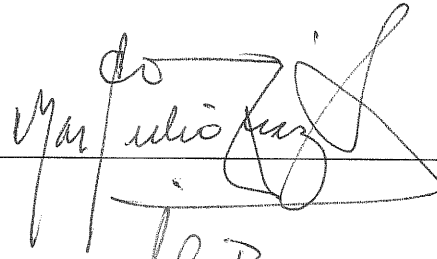

Dr. Gustavo Martínez
Asesor SIAS
MSPAS

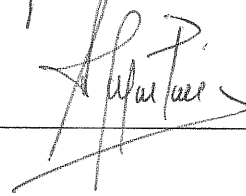

Firman por el SNU

Igor Garafulic
Director Pais
PNUD Guatemala

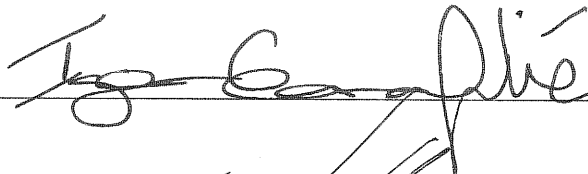

Diego Recalde
Representante Residente
FAO Guatemala

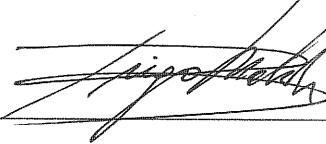

Oscar Barreneche
Representante
OPS/OMS Guatemala





Primera Reunión del Comité Directivo Nacional

PROGRAMAS CONJUNTOS DE DESARROLLO RURAL INTEGRAL

PC CUILCO: Desarrollo Rural Integral en cinco municipios de la cuenca alta del río Cuilco en el departamento de San Marcos

PC IXIL: Desarrollo Rural Integral en Ixil

AGENDA

RESULTADOS ESPERADOS: <ol style="list-style-type: none"> 1. Instalación del CDN y socialización de funciones 2. Socialización de Programas Conjuntos 3. Aprobación de los Informes de 2015 4. Aprobación de POA 2016 	FECHA: Martes 24 de mayo de 2016, 15:00-16:30. LUGAR: Sala de Gerencia, Oficina del SNU 5a Av. 5-55 Zona 14, Europlaza, Torre IV, Nivel 10, Ciudad de Guatemala
--	---

HORA	ACTIVIDAD	RESPONSABLE
15:00 – 15:10	Apertura del evento, presentación de participantes Introducción y objetivos	Igor Garafulic Director de País, PNUD
15:10 – 15:30	Socialización de los PC y presentación de Informes del año 2015 y POAs del año 2016	Julio Martínez, Oficial de Programa PNUD
15:30 – 15:50	Presentación de integrantes en el Comité Directivo Nacional y socialización de funciones	Oscar Barreneche Representante OPS/OMS
15:50 – 16:10	Valoraciones y Recomendaciones Intercambio	Instituciones Sectoriales Agencias Participantes
16:10 – 16:20	Acuerdos: - Aprobación Informes 2015 y POA 2016 - Otros	Diego Recalde Representante FAO
16:20 – 16:30	Conclusiones y cierre	Igor Garafulic Director de País, PNUD

Oficina en la Ciudad de Guatemala
 15 avenida "A" 14-40 zona 10 colonia Oakland II
 Oficina en San Marcos
 4 Calle 8-50, Zona 2

GOBIERNO DE LA REPÚBLICA DE GUATEMALA
 EMBAJADA DE SUECIA
 ORGANIZACIÓN DE LAS NACIONES UNIDAS PARA LA ALIMENTACIÓN Y LA AGRICULTURA
 ORGANIZACIÓN PANAMERICANA DE LA SALUD
 ORGANIZACIÓN MUNDIAL DE LA SALUD
 PNUD
 Al servicio de las personas y las naciones

1ª Reunión del
Comité Directivo Nacional
Programas Conjuntos de Desarrollo Rural Integral

<p>PC IXIL</p> <p><i>PC “Desarrollo Rural Integral Ixil”</i></p>	<p>PC CUILCO</p> <p><i>PC “Desarrollo Rural Integral en cinco municipios de la cuenca alta del río Cuilco en el departamento de San Marcos”</i></p>
---	--

Guatemala, 24 de mayo 2016

Enfoque Institucional Asociados en la Ejecución



Programas Conjuntos Desarrollo Rural Integral

Quiché - Ixil

3 Municipios:

- Nebaj
- Chajul
- Cotzal

2 Cuencas:

- Xaclbal
- Salinas

San Marcos - Cuilco

5 Municipios:

- Concepción Tutuapa
- San Miguel Ixtahuacan
- Sipacapa
- Comitancillo
- Tejutla

1 Cuenca:

- Alto Cuilco

Municipios participantes Índice de Pobreza, IDH, Desnutrición, Gestión Municipal

Nombre del Municipio	Pobreza Total %	Pobreza Extrema %	IDH	Índice de Salud	Índice de Educación	Índice de Ingresos	Desnutrición Infantil %PRTT	Prioridad Pacto Hambre Cero	Posición de Gestión Municipal
Quiché - Ixil									
Santa María Nebaj	85.5	29.5	0.439	0.391	0.401	0.493	78.3	7	210
San Gaspar Chajul	92.8	40.6	0.393	0.410	0.274	0.518	76.7	9	291
San Juan Cotzal	83.9	29.1	0.427	0.410	0.353	0.525	74.5	15	250
San Marcos - Cuilco									
Concepción Tutuapa	92.2	45.4	0.495	0.575	0.421	0.488	80.9	3	206
Comitancillo	90.7	44.1	0.398	0.184	0.478	0.531	77.7	8	43
San Miguel Ixtahuacan	86.4	32.8	0.502	0.488	0.499	0.520	61.5	76	93
Sipacapa	87.0	27.6	0.572	0.736	0.464	0.515	61.6	74	247
Tejutla	72.0	17.3	0.637	0.653	0.700	0.558	52.6	116	187

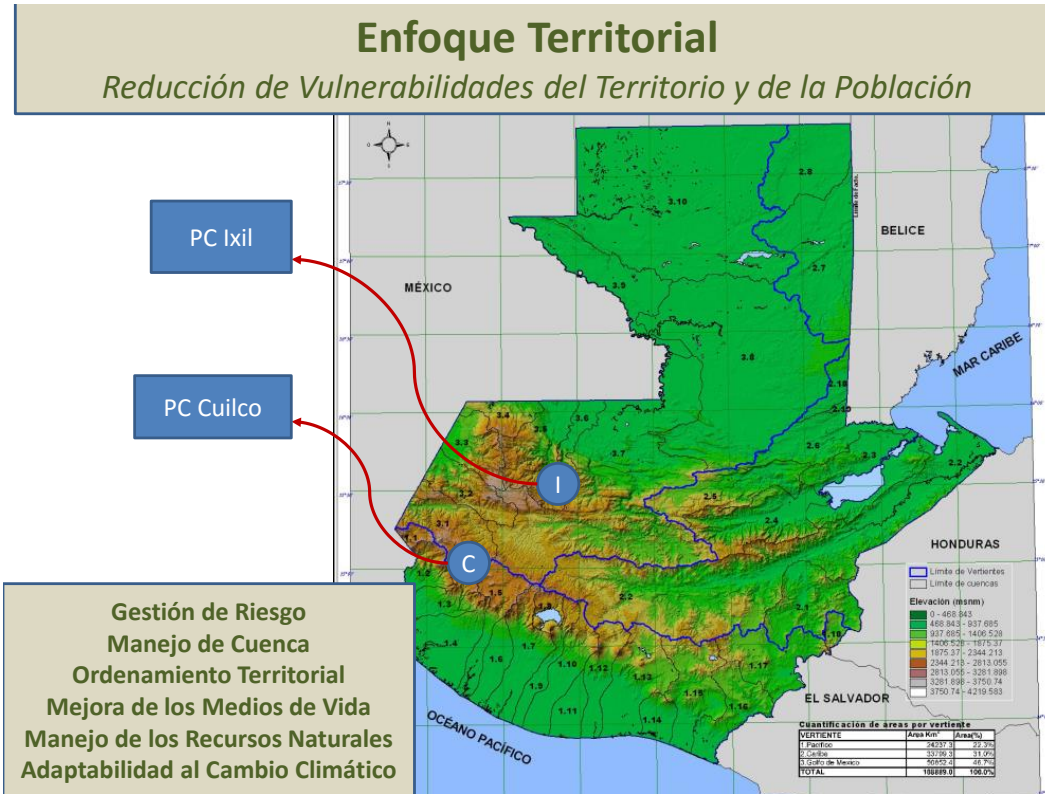

Área Geográfica

Cuenca del Río Cuiclan

Municipios Participantes:

- Concepción Tutuapa
- San Miguel Ixtahuacán
- Sipacapa
- Comitancillo
- Tejutla

Cuencas Hidrográficas:

- 3.1 Cuiclan
- 1.1 Coatán
- 1.2 Suchiate
- 1.3 Naranjo



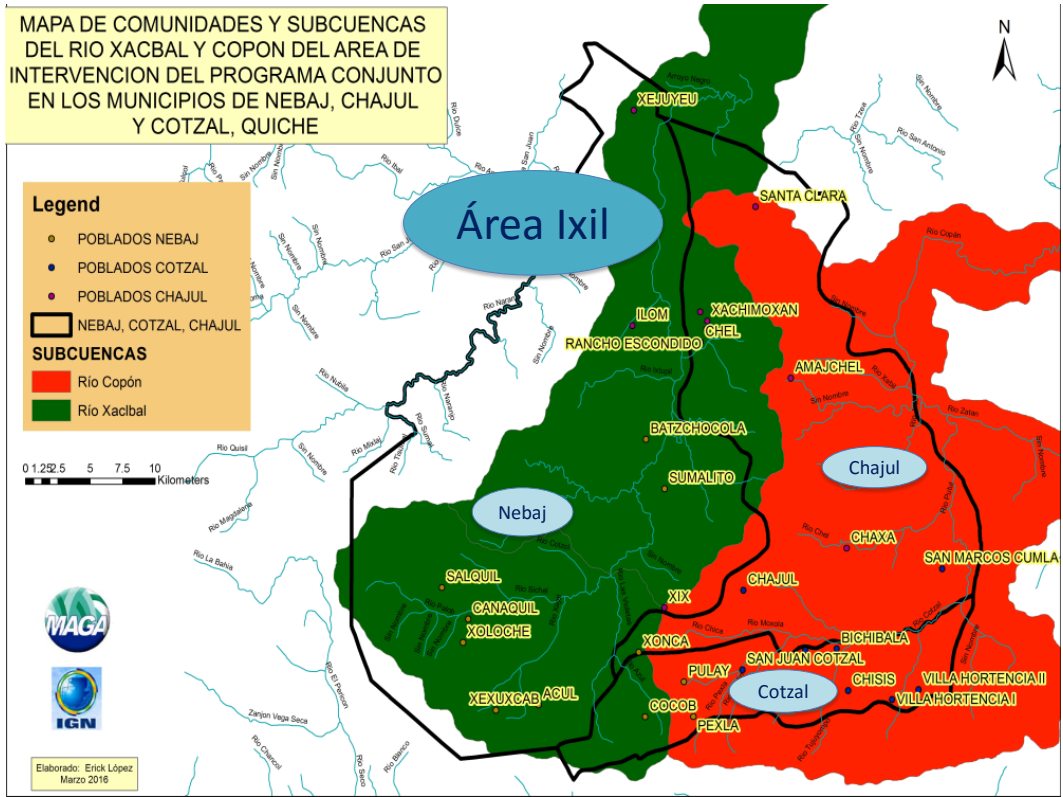

Alineación con Políticas públicas



Enfoque y estrategias

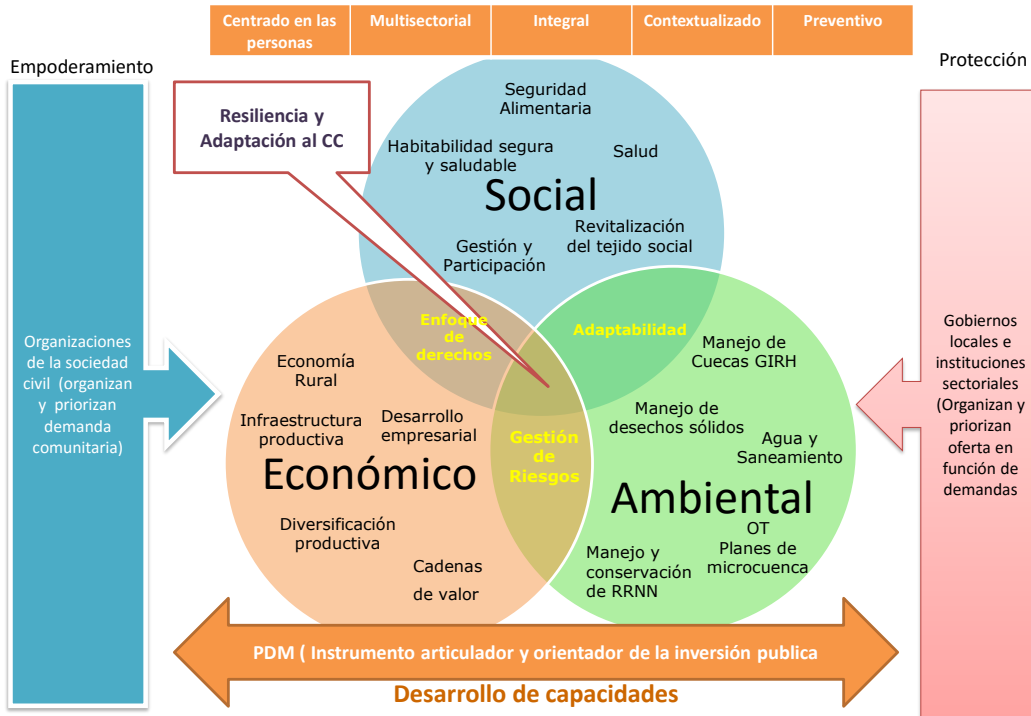

Programas Conjuntos Desarrollo Rural Integral

Quiché - Ixil

Duración: Diciembre 2015 - Noviembre 2018
Monto: SEK 45 Millones (US\$5.4 Millones)
Donante: Gobierno de Suecia

Impacto Esperado:

Mejoradas las condiciones para un desarrollo rural integral y el manejo sostenible de los recursos naturales en comunidades de las cuencas de los municipios de Santa María Nebaj, San Juan Cotzal y San Gaspar Chajul.

San Marcos - Cuilco

Duración: Diciembre 2015 - Noviembre 2018
Monto: SEK 38 Millones (US\$4.3 Millones)
Donante: Gobierno de Suecia

Impacto Esperado:

Mejoradas las condiciones para un desarrollo rural integral y el manejo sostenible de los recursos naturales frente al cambio climático en las comunidades de la cuenca del río Cuilco, de los municipios de Concepción Tutuapa, Comitancillo, San Miguel Ixtahuacán, Sipacapa y Tejutla, en el departamento de San Marcos.

Programas Conjuntos Desarrollo Rural Integral

Quiché - Ixil

Resultados Esperados

Resultado 1: (Titulares de Derechos)

Familias víctimas del EAI de infra-subsistencia y subsistencia, y **organizaciones comunitarias** con capacidades desarrolladas para mejorar sus condiciones de habitabilidad, la gestión del desarrollo, la gobernanza de los recursos naturales renovables y sus capacidades de emprendimiento empresarial.

Resultado 2: (Portadores de Obligaciones)

Gobiernos locales e instituciones sectoriales de la Región Ixil con capacidades desarrolladas para lograr procesos de gobernanza pacífica e incluyente con enfoque de derechos y una cultura de resiliencia.

San Marcos - Cuilco

Resultados Esperados

Resultado 1: (Titulares de Derechos)

Familias de infra subsistencia y subsistencia y **organizaciones comunitarias** con capacidades desarrolladas para mejorar su salud, seguridad alimentaria, ingresos, hábitat familiar y la gestión de desarrollo comunitario con enfoque de derechos, gestión de riesgos y adaptabilidad al cambio climático.

Resultado 2: (Portadores de Obligaciones)

Gobiernos locales e instituciones sectoriales con capacidades desarrolladas para lograr procesos de gobernanza pacífica e incluyente con enfoque de derechos, gestión de riesgos, y adaptabilidad al cambio climático.

Participantes





PC CUILCO

Informe Anual Narrativo y Financiero

- Historias de Cambios logrados
- Ejecución Financiera

Firma PRODOC: Noviembre 2015

Vigencia PC: Diciembre 2015 a Noviembre 2018

Monto: SEK 38,000,000 (equivalente aprox. \$4.5M)

Primer Informe Narrativo 2015 (Cubre Un Mes: Diciembre 2015)

- Consolidación levantamiento línea de base
- Descripción situación arranque y metas en:
 - Salud, salud reproductiva y sexual, red de servicios de salud
 - Seguridad alimentaria y nutricional
 - Ingreso familiar
 - Hábitat familiar seguro y saludable
 - Participación ciudadana
 - Desarrollo económico
 - Manejo de cuenca y gestión de riesgo
 - Gobiernos locales, instituciones sectoriales, gestión municipal y gobernabilidad democrática.
- Socialización PC con socios
- Consenso primeros instrumentos planificación, seguimiento y control financiero:
 - 1) POA 2016
 - 2) Matriz de Seguimiento
 - 3) Informe de Avances

Informe Financiero 2015 (Cubre Diciembre 2015)

Primer Depósito: SEK 6,000,000 (14/12/16)

Ejecución Diciembre 2015: \$30,473



PC IXIL

Informe Anual Narrativo y Financiero

- Historias de Cambios logrados
- Ejecución Financiera

Firma PRODOC: Noviembre 2015

Vigencia PC: Diciembre 2015 a Noviembre 2018

Monto: SEK 45,000,000 (equivalente aprox. \$5.4M)

Primer Informe Narrativo (Cubre Diciembre 2015)

- Socialización PC con socios
- Gira de Intercambio actores Ixil a San Marcos para conocer resultados del PC Coatan Suchiate
- Diagnóstico Comunidades afectadas por el Enfrentamiento Armado Interno
- Consenso primeros instrumentos planificación, seguimiento y control financiero:
 - 1) POA 2016
 - 2) Matriz de Seguimiento
 - 3) Informe de Avances

Informe Financiero (Diciembre 2015)

Primer Depósito: SEK 6,000,000 (18/12/16)

Ejecución Diciembre 2015: \$ 0.00



Resultado 1: Familias de infra-subsistencia y subsistencia y organizaciones comunitarias con capacidades desarrolladas para mejorar su salud, la seguridad alimentaria, los ingresos, el hábitat familias y la gestión del desarrollo comunitario con enfoque de gestión de riesgo y adaptabilidad al cambio climático.

POA
- Acciones
- Cronograma
- Metas Operativas

Seguridad Alimentaria y Nutricional	Salud y Hábitat Familiar
<p>Asistencia Técnica y Capacitación:</p> <ul style="list-style-type: none"> •1200 familias en buenas prácticas Milpa y Patio Hogar •300 familias en diversificar e incrementar producción agropecuaria •5 eventos a familias en prácticas de Cosecha de alimentos •80 promotores/as agropecuarios/as •5 Comités de Salud para vigilancia de desnutrición •80% personal de salud capacitado y con insumos para uso y análisis de sala situacional de salud y nutrición •80% personal CRN en protocolo de tratamiento y registro desnutrición aguda <p>Prácticas, Instrumentos y Mecanismos implementados:</p> <ul style="list-style-type: none"> •500 familias: 4 prácticas Milpa y 4 Patio Hogar •40 CADER •5 transmisiones radiales SAN en tu casa •1 Granja Agroacuicola •1 Plan participativo investigación campesina MAGA/ICTA •15 Guarderías •5 Comités de Salud para vigilancia de desnutrición •1 Centro de Recuperación Nutricional (CRN) equipado 	<p>Priorización y selección</p> <ul style="list-style-type: none"> •Mejora del hábitat seguro y saludable <ul style="list-style-type: none"> o 15 comunidades o 300 familias (50% entrevistadas) <p>Capacitación y equipamiento</p> <ul style="list-style-type: none"> •100 familias en hábitat saludable •10 sub-comisiones de salud (cap/equip) para detectar signos y señales de peligro y traslado seguro •1 Centro de Salud con equipamiento e insumos para detectar casos de Enfermedades No Transmitibles (ENT) •50% personal de salud en visita domiciliar materno neonatal, post parto •25% personal institucional en atención integral de ENT y factores de riesgo •25% personal comunitario en detección, promoción y prevención de ENT <p>Prácticas, Instrumentos y Mecanismos implementados:</p> <ul style="list-style-type: none"> •100 familias con dos prácticas de hábitat saludable •20 sistemas de agua y saneamiento evaluados con reparaciones menores y equipo de cloración •1 Feria de Salud prevención factores de riesgo •Plan Operativo Dept vigilancia ETV (DEN, CHIK, ZIKA)



Resultado 1: Familias de infra-subsistencia y subsistencia y organizaciones comunitarias con capacidades desarrolladas para mejorar su salud, la seguridad alimentaria, los ingresos, el hábitat familias y la gestión del desarrollo comunitario con enfoque de gestión de riesgo y adaptabilidad al cambio climático.

POA
- Acciones
- Cronograma
- Metas Operativas

Desarrollo Productivo e Ingresos	Gestión del Desarrollo Comunitario Enfoques DDHH, Riesgo, Adaptabilidad Cambio Climático
<p>Diagnósticos y Planes</p> <ul style="list-style-type: none"> •Dx participativo desarrollo socio-empresarial y de producción de organizaciones productivos •Plan de fortalecimiento de capacidades socio-empresariales de 8 grupos ejecutado •8 Planes de negocio (producción, mercadeo, financiero y gestión de riesgo) desarrollados •Grupos empresariales de mujeres con actividades no agrícolas identificados, diagnosticados y con plan de formación <p>Instrumentos y Mecanismos</p> <ul style="list-style-type: none"> •Reglamento de capitalización de incentivos •Intercambio de experiencias con organizaciones con experiencias exitosas 	<p>Diagnósticos, estudios y Planes</p> <ul style="list-style-type: none"> •40 COCODE: Dx y curricula de formación •30 COLRED: Priorización para su fortalecimiento •Estudio de Base 2 Micro-Cuencas para elaboración de Planes de Micro-Cuenca <p>Capacitación</p> <ul style="list-style-type: none"> •2 Consejos de Microcuencas conformados y capacitados •25% de consejos comunitarios de salud, 25 funcionarios DAS, distritos de salud, OMM en prevención violencia género, social, nueva masculinidad, interculturalidad •100 jóvenes en prevención de violencia, autoestima y sensibilización sobre prevención de ITS/VIH •100 maletines didácticos entregados a adolescentes para promoción SSR, ITS/VIH •150 familias con información sobre Salud Sexual Reproductiva (SSR), ITS/VIH, con enfoque de DDHH, género e interculturalidad <p>Prácticas</p> <ul style="list-style-type: none"> •125 hectáreas de prácticas de manejo y conservación de suelos y agua en áreas degradadas



Resultado 2: *Gobiernos Locales con capacidades desarrolladas para lograr procesos de gobernanza pacífica e incluyente con enfoque de derechos, gestión de riesgos y adaptabilidad al cambio climático.*

Plan Operativo Annual (POA)
 - Acciones
 - Cronograma
 -Metas Operativas

Gobiernos Locales	Instituciones Sectoriales
<p>Diagnósticos y Planes</p> <ul style="list-style-type: none"> •OMM y UMGAR: Dx y currícula en gestion de riesgo •5 Municipalidades: Dx necesidades de capacidades y currícula •COMUDE: Dx y currícula de capacitación <p>Capacitación</p> <ul style="list-style-type: none"> •5 Equipos de respuesta rápida •5 Gobiernos municipales en gestión y co-gestión de cuencas •COMUDE <p>Instrumentos y Mecanismos</p> <ul style="list-style-type: none"> •Red Servicios de Salud integrada, referenciada, fortalecida. •Planes Municipales de Salud revisado y actualizado. •5 Cajas de herramientas distribuidas. •Feria Municipal “Mi comunidad, nuestra salud, nuestra vida”. •2 Comisiones Interinstitucionales creadas y fortalecidas con plan de trabajo para co-gestión de cuencas. •2 estrategias municipales para incrementar recaudación de ingresos y mejorar servicios públicos municipales. 	<p>Priorización</p> <ul style="list-style-type: none"> •25 escuelas priorizadas para participar en el proceso formación docente-alumno en coordinación con MINEDUC, SECONRED, MARN, SEGEPLAN y DMP. <p>Capacitación</p> <ul style="list-style-type: none"> •Extensionistas capacitadas sobre buenas prácticas agrícolas y sobre iniciativas de innovación tecnológica con pequeños productores pecuarios. •Mecanismo de coordinación a nivel departamental. <p>Instrumentos y Mecanismos</p> <ul style="list-style-type: none"> •Guía metodológica para alineación de PDM al PDN K’atun elaborada y socializada. •Plan para diseñar Plataforma del Atlas Municipal. •Estrategia de capacitación y AT de MAGA sobre institucionalización Agricultura Familiar y operación PAFEC con mejora SAN, dirigido a extensionistas. •Sistema de seguimiento y evaluación en las Agencias Municipales de Extensión Rural –AMER- implementado. •Plan territorial de PNDRI con énfasis en camino campesino analizado



Resultado 1: *Familias víctimas del EAI y organizaciones comunitarias con capacidades desarrolladas para mejorar sus condiciones de habitabilidad, la gestión del desarrollo, la gobernanza de los recursos naturales renovables y sus capacidades de emprendimiento empresarial.*

POA
 - Acciones
 - Cronograma
 -Metas Operativas

Seguridad Alimentaria y Nutrición	Salud y Hábitat
<p>Identificación y priorización</p> <ul style="list-style-type: none"> •2,250 familias en extrema vulnerabilidad <p>Estudios, Instrumentos e Insumos</p> <ul style="list-style-type: none"> •Caracterizar sistema finca y patio •Viabilidad y factibilidad de sistemas de captación agua para riego agrícola •Planes de trabajo participativos milpa y patio •Plan participativo de capacitación a familias •Dotar insumos a familias para implementar tecnologías mejora sistema producción •Establecer registro bimensual de reservas alimentarias •Documentos sobre hábitos y buenas prácticas alimenticias en Ixil <p>Capacitación</p> <ul style="list-style-type: none"> •Familias en prácticas milpa y patio hogar para mejora sistemas de producción •Promotores de albañiles municipales en construcción sistemas captación agua •Familias y promotores en nutrición y prep. alimentos <p>Construcción</p> <ul style="list-style-type: none"> •Sistemas de Captación de agua y micro-riego con familias 	<p>Priorización</p> <ul style="list-style-type: none"> •30 comunidades para evaluación de sistemas de agua y saneamiento <p>Estudios, Planes y Materiales</p> <ul style="list-style-type: none"> •Estudio de vulnerabilidad del hábitat familiar •Material educativo en agua y saneamiento de vivienda •Planes operativos prevención y control de enfermedades de transmisión vectorial (ETV): Dengue, Zika, Chic <p>Capacitación</p> <ul style="list-style-type: none"> •Familias y promotores en hogar saludable •Comités de Agua y red de fontaneros •Comités de Emergencia obre señales de peligro desnutrición •Líderes locales en derecho a salud •Comisiones de Salud en acciones de pertinencia cultural <p>Equipos y Reparación</p> <ul style="list-style-type: none"> •Sistemas de Agua con reparaciones menores y equipo de claración en comunidades que lo acepten

	Resultado 1: Familias víctimas del EAI y organizaciones comunitarias con capacidades desarrolladas para mejorar sus condiciones de habitabilidad, la gestión del desarrollo, la gobernanza de los recursos naturales renovables y sus capacidades de emprendimiento empresarial.		POA - Acciones - Cronograma -Metas Operativas
	Desarrollo Productivo e Ingresos	Gestión del desarrollo, gobernanza RRNN	
Estudios, Diagnósticos, Mapeo •Sondeo de grupos mujeres y potencialidades empresariales existentes •Definición criterios y priorizar a grupos mujeres a participar en programa de emprendimientos no agrícolas •Evaluar necesidades de desarrollo de capacidades empresariales de grupos priorizados •Dx de MIPYMES en Ixil, café y hortalizas e identificar estándares de calidad actuales •Mapeo de actores en producción de café a pequeña escala y hortalizas Capacitación •MIPYME en Buenas Prácticas Agrícolas (BPA), Buenas Prácticas de Manufactura (BPM) y Buenas Prácticas Empresariales (BPE) Alianzas •Establecer alianzas comerciales con actores identificados		Estudios y Diagnósticos •Dx en activos y necesidades de capacitación a COCODE •Evaluación y definición criterios priorización COLRED •Evaluación necesidades capacitación COLRED en gestión de riesgo Instrumentos, Material y Mecanismos •Conformación de Consejos de Microcuencas •Estrategias de manejo y conservación de suelos y fuentes de agua de microcuencas seleccionadas •Material didáctico y pedagógico ejes temáticos y metodologías •2 espacios amigables según estándares MSPAS Capacitación •Consejos Microcuencas en funcionamiento y estructura •Grupos de jóvenes en derecho a salud y vida saludable •Comités de Salud en salud mental, prevención violencia orientada a convivencia familiar •En marco de Estrategia Integrada de Municipios Saludables: prevención violencia, adicciones, salud mental, derechos en salud, metodología lúdica	

	Resultado 2: <i>Gobiernos locales e instituciones sectoriales de la Región Ixil con capacidades desarrolladas para lograr procesos de gobernanza política e incluyente con enfoque de derechos y una cultura de resiliencia.</i>		POA - Acciones - Cronograma -Metas Operativas
	Gobiernos Locales	Instituciones Sectoriales	
Diagnósticos y estudios •Dx gobernanza tenencia tierra •Identificación actores en conflictividad agraria y familias participantes con conflictos de tierra •Dx necesidades capacidades municipalidades y COMUDE •Dx energías alternativas servicios salud y municipalidad •Criterios definición municipios resilientes •Mapeo organizaciones que promueven cultura Ixil •Sondeo mecanismos y oportunidades para promover cultura Ixil para recuperar y revitalizar tejido social Instrumentos y Mecanismos •Elaboración estrategia abordaje conflictividad agraria y creación espacios diálogo entre actores involucrados •Programa Desarrollo Capacidades Municipalidad y COMUDE •Planes municipales salud elaborados •Planes operativos de prevención y control de enfermedades de transmisión vectorial (Dengue, Zika, Chik) •Diseño o adaptación estrategia municipios resilientes. •Abordaje proceso diálogo SECONRED y autoridades ancestrales. •Diseño de programa para la promoción de la cultura Ixil. Capacitación •Personal de salud en derechos a salud y atención a adolescentes •Jóvenes y adultos en voluntariado en actividades de los espacios amigables, y Factores de Riesgo		Diagnósticos y priorización •Criterios y priorización de escuelas con SECONRED, MARN, SEGEPLAN Y DMP y delegación departamental a participar en proceso de formación docente-alumno •Dx condiciones segundo y tercer nivel en salud •Dx necesidades capacidades UTD Instrumentos y Mecanismos •Elaborar Guía para alineación de PDM •Plan para diseño plataforma para atlas municipal. •Elaboración currícula formación docente-alumno. •Reactivación plataforma de coordinación interinstitucional y formular/adaptar programa desarrollo de capacidades. •Difusión e integración Estrategia Integrada Municipios Saludables. •Sensibilización sobre la importancia de la estrategia de municipios resilientes en conjunto con SECONRED y SEGEPLAN. •Definir ruta abordaje proceso diálogo autoridades ancestrales •Programa para promover cultura Ixil como oportunidad para recuperar y revitalizar tejido social	

Arreglos de Gestión y Coordinación



ROL

- Proveer orientación estratégica
- Asegurar alineación
- Aprobación POA y presupuestos
- Aprobar Informes Anuales y Final
- Dar lineamientos generales
- Sugerir acciones correctivas
- Facilitar institucionalización y réplicas
- Identificar sinérgias y arreglos de colaboración
- Gestión financiamiento PDM
- Socializar modelo PC

Comité
Directivo
Nacional

INTEGRACION

Máximas autoridades MSPAS, MAGA, SEGEPLAN, o sus representantes nombrados.
Representantes Agencia SNU, o sus representantes designados
Coordinador/a del PC (Secretario/a)

PERIODICIDAD

Al menos una reunión al año

INVITADOS

Otras instituciones con quienes se coordinan acciones
a consideración de titulares

GRACIAS

UNIVERSIDAD NACIONAL AUTÓNOMA DE GUATEMALA

EMBAJADA DE SUECIA

Organización de las Naciones Unidas para la Alimentación y la Agricultura

Organización Panamericana de la Salud

Organización Mundial de la Salud

DEPTO. REGIONAL DEL ICAO Américas

PNUD

Al servicio de las personas y las naciones

1ª Reunión del
Comité Directivo Nacional
Programas Conjuntos de Desarrollo Rural Integral

PC IXIL <i>PC "Desarrollo Rural Integral Ixil"</i>	PC CUILCO <i>PC "Desarrollo Rural Integral en cinco municipios de la cuenca alta del rio Cuilco en el departamento de San Marcos"</i>
--	---

Guatemala, 24 de mayo 2016

**REUNION COMITÉ DIRECTIVO NACIONAL
PC CUILCO E IXIL
24 DE MAYO DEL 2016
SALA DE GERENCIA - 15:00-16:30 HRS.**

SEGEPLAN

NO-	NOMBRE	PUESTO	CONTACTO	ASISTENTE
1	Arq. Luis Ovando	Director de Gestión de Riesgos	lovando@segeplan.gob.gt 42288931	Mercedes Pérez mercedes.perez@segeplan.gob.gt

MAGA

NO-	NOMBRE	PUESTO	CONTACTO	ASISTENTE
1	Ing. Hugo Morales	Asesor Despacho VIDER	macodiaz@gmail.com 52000589	Elga Vásquez
2	Ing. Marco Tulio Díaz	Asesor Despacho VIDER		24137000 Ext 7026

MSPAS

NO-	NOMBRE	PUESTO	CONTACTO	ASISTENTE
1	Dr. Gustavo Martínez	Asesor Técnico, SIAS	gusmape52@gmail.com 57881682	Judith Salazar judithsalazar45@gmail.com 24447474 Ext 1142

FAO

NO-	NOMBRE	PUESTO	CONTACTO	ASISTENTE
1	Diego Recalde	Representante	diego.recalde@fao.org	Sucel Castillo sucel.castillo@fao.org
2	Maynor Estrada	Oficial de Programas	maynor.estrada@fao.org 52059477	Sucel Castillo sucel.castillo@fao.org 22054242

OPS-OMS

NO-	NOMBRE	PUESTO	CONTACTO	ASISTENTE
1	Oscar Barreneche	Representante	barrenecheo@paho.org 42570202	Greta Henning ghenning@paho.org 23294200
2	Olivia Brathwaite	Asesora, Enfermedades no transmisibles y promoción de la salud	brathwaiteo@paho.org 42570104	Greta Henning ghenning@paho.org 23294200

PNUD

NO-	NOMBRE	PUESTO	CONTACTO	ASISTENTE
1	Igor Garafulic	Director de País	igor.garafulic@undp.org 23843100	Carolyn Baisi carolyn.baisi@undp.org
2	Julo Martínez	Oficial de Programa Prevención de Crisis y Recuperación	julio.martinez@undp.org 23843100	Esmeralda Miranda esmeralda.miranda@undp.org
3	Christina Elich	Especialista en Seguimiento, Sistematización & Escalabilidad del Enfoque Territorial del PNUD	christina.elich@undp.org 23675119/24	Sonia Cifuentes sonia.cifuentes@undp.org
4	Carmen Morales	Analista de Comunicaciones	carmen.morales@undp.org 23843100	Diana Reyes diana.reyes@undp.org
5	Iván Lungo	Técnico en Comunicación para Programas y Proyectos	ivan.lungo@undp.org 23675119/24	Sonia Cifuentes sonia.cifuentes@undp.org

13	Participantes total
----	---------------------